

Κωνσταντίνος Φρουζής

πρόεδρος του ΣΦΕΕ

**Οι πολυεθνικές του φαρμάκου
θέτουν εκτός πλάνων την Ελλάδα**

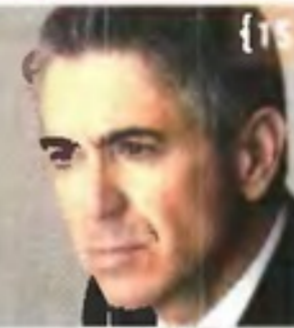

Οι ξένες φαρμακευτικές μηδενίζουν τις επενδύσεις

Του Γιώργου Σακκά
gsakkasi@naftemporiki.gr

Εκτός των επενδυτικών πλάνων των μπητρικών τους βρίσκονται οι θυγατρικές των πολυεθνικών φαρμακοβιομηχανιών στην Ελλάδα, καθώς η έντονη αβεβαιότητα που προκύπτει για τη δραστηριότητά τους, λόγω κυρίως του αυξημένου rebate και clawback, προκαλεί αλλαγή στρατηγικής με βασικό παράμετρο τον περιορισμό της δραστηριότητάς τους.

Σύμφωνα με τη διοίκηση του Συνδέσμου Φαρμακευτικών Επιχειρήσεων Ελλάδος (ΣΦΕΕ), η επιβάρυνση των εταιρειών με 600 εκατ. ευρώ για το 2014, προκειμένου να επιτευχθεί ο στόχος των 2 δισ. ευρώ ως προϋπολογισμός φαρμάκου, αναγκάζει τις εταιρείες να κινηθούν στην κατεύθυνση είτε της απόσυρσης φαρμάκων είτε των απολύσεων και γιατί όχι ακόμη και της αποεπένδυσης από την ελληνική αγορά.

Όπως ανέφερε, μιλώντας στη «Ν», ο πρόεδρος του ΣΦΕΕ Κωνσταντίνος Φρουζής, οι μπητρικές εταιρείες βλέπουν τις εξελίξεις στην ελληνική αγορά με την αβεβαιότητα λόγω των συνεχόμενων υπουργικών αποφάσεων, αλλά και της έλλειψης σχεδίου για την πολιτική φαρμάκου, έχουν θέσει εκτός των προϋπολογισμών τους για το υπόλοιπο 2014 αλλά και για όλο το 2015 την Ελλάδα. Μάλιστα, σημείωσε πως μεγάλο πρόβλημα αποτελεί η εξακολουθούμενη μη διόρθωση των

λαθών στην τιμολόγηση φαρμάκων, που φυσικά κάνει εντελώς ασύμφορη την κυκλοφορία τους στη χώρα, όχι τόσο λόγω της ζημιογόνου πώλησής του, όσο γιατί οι λανθασμένες τιμές επηρεάζουν και την τιμολόγηση σε άλλες χώρες.

Σύμφωνα με τη χθεσινή συνέντευξη Τύπου των εκπροσώπων του ΣΦΕΕ, η πρώτη άμεση κίνηση είναι η προσφυγή στο Συμ-

φάρμακο και λιανικής από τη βιομηχανία και στη μη διόρθωση των λαθών στις τιμές.

Χρέι πάνω από 1 δισ. ευρώ

Πέρα από το «αντιεπενδυτικό» κλίμα, βραχνά για τις εταιρείες εξακολουθούν να αποτελούν τα χρέη του Δημοσίου προς τις επιχειρήσεις. Ειδικότερα, σύμφωνα με τα στοιχεία των μελών του ΣΦΕΕ, τα συνολικά χρέη και πά-

ΣΦΕΕ, από το σύνολο των χρεών τα 26 εκατ. ευρώ αφορούν το 2012, τα 487 εκατ. ευρώ το 2013 και 532 εκατ. ευρώ το πρώτο εξάμηνο του 2014. Επίσης 610 εκατ. ευρώ χρωστάει ο ΕΟΠΥΥ, με τα 315 εκατ. ευρώ να είναι ληξιπρόθεσμα του 2013. Στα 413 ανέρχονται τα χρέη των νοσοκομείων του ΕΣΥ, εκ των οποίων το μεγαλύτερο μέρος (ήτοι 232 εκατ. ευρώ) είναι χρέη του 2014, ενώ μόλις 22 εκατ. ευρώ είναι τα χρέη των δημόσιων νοσοκομείων.

Οι φαρμακευτικές, μάλιστα, σημειώνουν πως το ελληνικό κράτος προχωρά σε επιλεκτικές πληρωμές και εξοφλήσεις προς τους παρόχους υγείας και συγκεκριμένα ότι ο κλάδος υπολείπεται κατά περίπου 8 μήνες των άλλων παροχών, καθώς οι τελευταίες πληρωμές έγιναν το Σεπτέμβριο πέρυσι, όταν για τους υπόλοιπους υπήρξαν πληρωμές και μέχρι την άνοιξη του 2014.

Οριζόντια μέτρα

Η διοίκηση του ΣΦΕΕ αναφέρθηκε στο δυσμενές τοπίο το οποίο διαγράφεται για τις επιχειρήσεις, αλλά και την παροχή υπηρεσιών υγείας. Όπως τόνισε ο πρόεδρος του ΣΦΕΕ Κωνσταντίνος Φρουζής: «Οι εσπευσμένες αποφάσεις που αφορούν στη διαμόρφωση της φαρμακευτικής πολιτικής υπό την πίεση της επίσκεψης της τρόικας, δείχνουν πως η κυβέρνηση συνεχίζει την πεπατημένη της λογιστικής, με γνώμονα τη συγκυριακή επίτευξη αριθμητικών στόχων».

[SID:8930679]

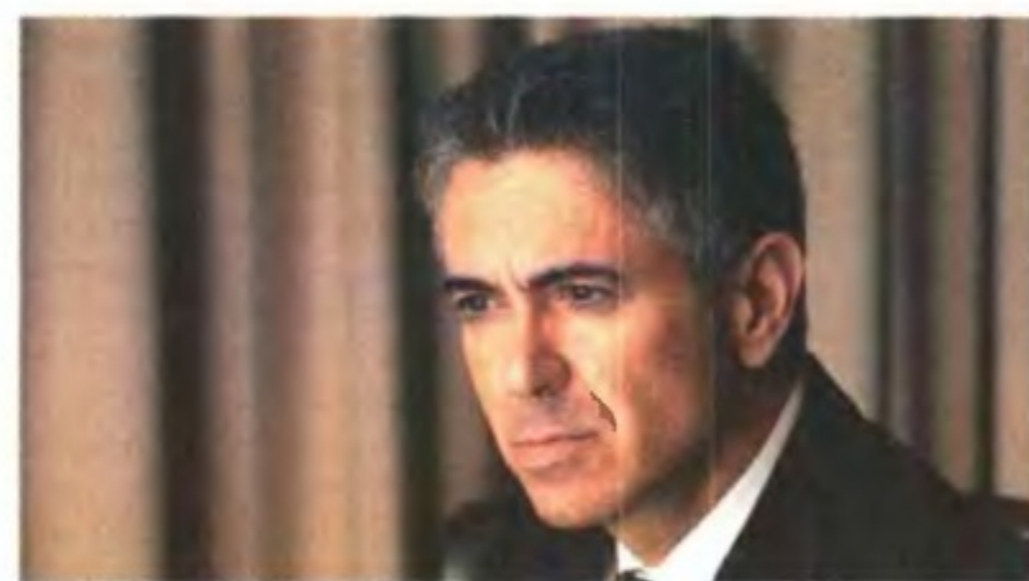

Κωνσταντίνος Φρουζής: Η εξακολουθούμενη μη διόρθωση των λαθών στην τιμολόγηση φαρμάκων καθιστά εντελώς ασύμφορη την κυκλοφορία τους στη χώρα.

βούλιο της Επικρατείας προκειμένου να προσβάλουν τρεις νομικές «περιοχές». Όπως σημείωσε ο νομικός σύμβουλος του συνδέσμου Κωνσταντίνος Καλαβρός, οι προσφυγές αφορούν στην κατ'επανάληψη παραβίαση του Συντάγματος, όπου υπουργικές αποφάσεις τείνουν να αντικαταστήσουν τη νομοθεσία για το φάρμακο, στην υπουργική απόφαση για την κάλυψη της διαφοράς ασφαλιστικής τιμής

λι έχουν βρεθεί πάνω από το 1 δισ. ευρώ. Ειδικότερα, μέχρι το τέλος Ιουνίου τα χρέη προς τις επιχειρήσεις μέλη του ΣΦΕΕ ανέρχονται στο 1,045 δισ. ευρώ, με πλέον του 50% αυτών να αφορούν στο 2014. Σημειώνεται πως από τη στιγμή που όλες οι οφειλές του Δημοσίου (με εξαίρεση τον Ιούνιο) είναι άνω των τριών μηνών, τα χρέη ήδη θεωρούνται ληξιπρόθεσμα.

Με βάση τα στοιχεία του

Στήριξαν την οικονομία με 300 εκατ. στην εξαετία

▼ Οι φαρμακοβιομηχανίες, εκχώριες αλλά και πολυεθνικές, έχουν στηρίξει σημαντικά το ελληνικό επιχειρείν. Ειδικότερα, σύμφωνα με τον καθηγητή Νικόλαο Φίλιππα, πρόεδρο του δ.σ. του ΚΕΠΕ, η ελληνική φαρμακοβιομηχανία την τελευταία βετία έχει επενδύσει σε παραγωγικές μονάδες αλλά και σε έρευνα και ανάπτυξη περίπου 300 εκατ. ευρώ.

Παράλληλα, και οι ξένες πολυεθνικές, παρά τη σημαντική μείωση ιδίων κεφαλαίων και τις ζημιές από το PSI, λόγω της εισόδου στην ελληνική αγορά νέων φαρμάκων, η οποία έγινε πριν από μερικούς μήνες, στήριξαν τις θυγατρικές τους με σημαντικές κινήσεις ρευστότητας. Ειδικότερα, με βάση τους ισολογισμούς του 2012, οκτώ πολυεθνικές φαρμακοβιομηχανίες ενίσχυσαν με 500 εκατ. ευρώ τις ελληνικές θυγατρικές τους. Έχοντας καταγράψει σημαντικές ζημιές λόγω του «κουρέματος» των χρεών του Δημοσίου προς αυτές αλλά και λόγω μείωσης των τζίρων από τις μειώσεις τιμών, τα κεφάλαια που είχαν οι εταιρείες αυτές στη χώρα το 2011 ήταν πολύ χαμηλά. Για το λόγο αυτό, και ακολουθώντας τις διατάξεις του ελληνικού νόμου περί ανωνύμων εταιρειών, οι 8 εταιρείες προχώρησαν σε αυξήσεις κεφαλαίου τις οποίες κάλυψαν οι μπητρικές τους.

Ειδικότερα, όπως δείχνουν οι ισολογισμοί του 2012, τονωτική κεφαλαιακή ένεση από τις «μπτέρες» τους δέχτηκαν μέσω αύξησης κεφαλαίων με μετρητά οι Pfizer, Merck, Janssen, Novartis, Abbot, Roche, Alcon και UCB. Πιο συγκεκριμένα, οι ενέσεις ρευστότητας είχαν φτάσει στα 195 εκατ. ευρώ για τη Pfizer, τα 44 εκατ. ευρώ για τη Merck, τα 10 εκατ. ευρώ για την Alcon, τα 88 εκατ. ευρώ για την Novartis, τα 70 εκατ. ευρώ για την Janssen, τα 30 εκατ. ευρώ για την Abbot, τα 60 εκατ. ευρώ για τη Roche και τα 3,3 εκατ. ευρώ για τη UCB.

Επίσης, το σύνολο των εταιρειών έχει εκδηλώσει τη διάθεση για επενδύσεις στην κλινική έρευνα αλλά και στη διακίνηση των νέων φαρμάκων, γεγονός όμως που δείχνει να παρεμποδίζεται από την αστάθεια του κλίματος. [SID:8931225]

Στόχος δημόσιας δαπάνης φαρμάκου (ποσό σε δισ. ευρώ)

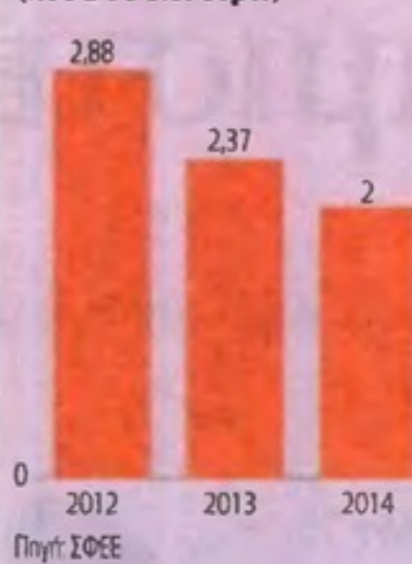

Συμμετοχή του κλάδου στη δημόσια δαπάνη



Εξέλιξη των rebates (ποσό σε εκατ. ευρώ)

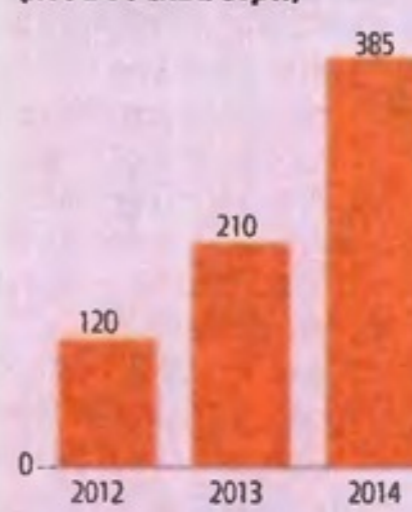

Εξέλιξη των clawback (ποσό σε εκατ. ευρώ)

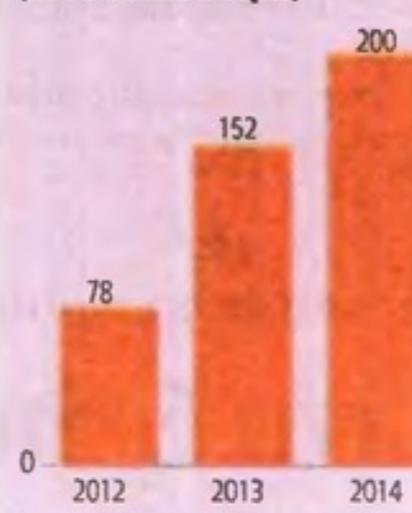

Rebate και clawback (ποσό σε εκατ. ευρώ)

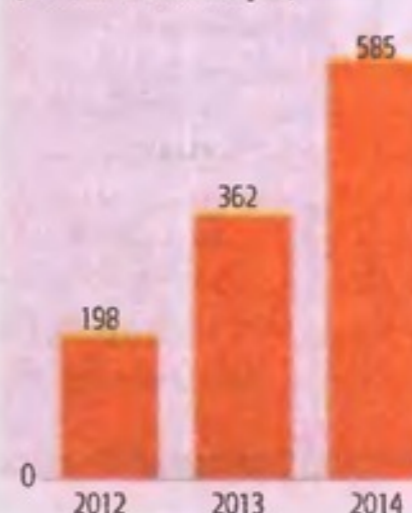

Αιτήματα για διορθωτικές παρεμβάσεις

▼ Αθροισμα του ύψους της φαρμακευτικής δαπάνης στο ελάχιστο επιτρεπτό όριο των 2,3 δισ. ευρώ για φαρμακευτικό προϋπολογισμό και 700 εκατ. ευρώ για προϋπολογισμό φαρμάκου στα νοσοκομεία, αποκατάσταση των λανθασμένων τιμών και μέγιστο όριο επιστροφής της υπέρβασης από τη φαρμακευτική δαπάνη (clawback) στα 150 εκατ. ευρώ για το 2014 ζητούν από την κυβέρνηση τα μέλη του Συνδέσμου Φαρμακευτικών Επιχειρήσεων Ελλάδος (ΣΦΕΕ). Ειδικά σε ό,τι αφορά την τιμολόγηση των φαρμακευτικών προϊόντων, ο αντιπρόεδρος του ΣΦΕΕ, αρμόδιος για θέματα τιμολόγησης, Νίκος Κεφαλάς

μίλησε για έναν πολύπλοκο νόμο τιμολόγησης, ο οποίος στο τέλος οδηγεί σε λάθος τιμές, προνομιακή - πελατειακή μεταχείριση και καταπάτηση πατέντων, καθώς είναι πολύ δύσκολο να εφαρμοστεί σωστά. Ο αναπληρωτής πρόεδρος του ΣΦΕΕ Πασχάλης Αποστολίδης, αναφερόμενος στο καθήκον του φαρμακευτικού κλάδου για τη στήριξη της ελληνικής κοινωνίας, τόνισε ότι η φαρμακοβιομηχανία δεν διαθέτει ανεξάντλητα αποθέματα υπομονής, όταν βλέπει ότι η Πολιτεία αντιμετωπίζει τους ασθενείς σαν μια λογιστική οντότητα και τις εταιρείες ως «χορδή» της ανεπάρκειάς της, σημειώνοντας: «Με αυτά τα

δεδομένα οφείλουμε να αντιμετωπίσουμε ρεαλιστικά το μείζον πρόβλημα της ύπαρξης 2 και πλέον εκατομμυρίων συμπολιτών μας χωρίς πρόσβαση στην κοινωνική ασφάλιση». Τέλος, το μέλος του Δ.Σ. ΣΦΕΕ Μάριος Κοσμίδης ανέφερε ότι όλα τα παραπάνω οδηγούν σε έλλειψη σταθερότητας, η οποία σε συνδυασμό με τις αδιαφανείς πρακτικές της κυβέρνησης οδηγούν τόσο τις ελληνικές όσο και τις θυγατρικές των πολυεθνικών φαρμακευτικών εταιρειών σε αποεπένδυση, με έντονα αρνητικό αντίκτυπο στην απασχόληση και εν τέλει στην ανάπτυξη της χώρας μας. [SID:8931229]